

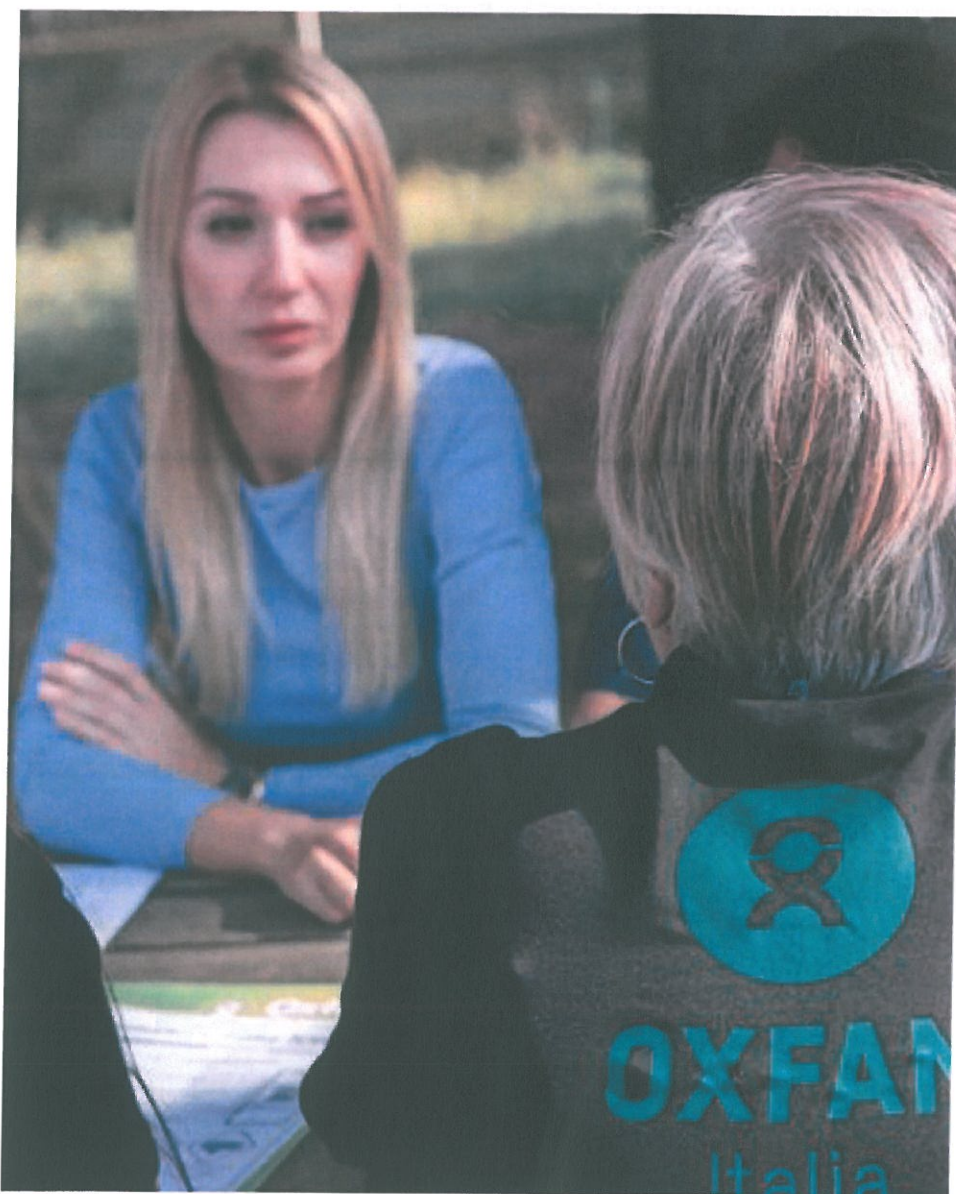

**OXFAM ITALIA INTERCULTURA
SOCIETA' COOPERATIVA
COOPERATIVA SOCIALE DI TIPO A
IMPRESA SOCIALE**

Bilancio d'Esercizio chiuso al 31 marzo 2024

1° aprile 2023 – 31 marzo 2024



A small, handwritten signature in blue ink, located in the bottom right corner of the page.

1	SCHEMI DI BILANCIO	6
1.1	STATO PATRIMONIALE	6
1.2	CONTO ECONOMICO	7
1.3	RENDICONTO FINANZIARIO	8
2	RELAZIONE SULLA GESTIONE	9
2.1	OXFAM ITALIA INTERCULTURA	9
2.1.1	IDENTITÀ E MISSION	9
2.1.2	FINALITÀ E ATTIVITÀ DI INTERESSE GENERALE	10
2.1.3	GOVERNANCE	10
2.1.4	COMPENSI DEGLI ORGANI SOCIALI E DELLA SOCIETÀ DI REVISIONE	12
2.1.5	ORGANIGRAMMA OPERATIVO E MANAGEMENT	12
2.1.6	STAFF E COLLABORATORI	13
2.1.7	STRUTTURA DELLE RETRIBUZIONI	14
2.1.8	VOLONTARI	15
2.1.9	LE SEDI	15
2.1.10	REGISTRAZIONI E ACCREDITAMENTI	15
2.2	ANDAMENTO DELLA GESTIONE NELL'ESERCIZIO 2023-24	16
2.3	PREVEDIBILE EVOLUZIONE DELLA GESTIONE E FATTI DI RILIEVO AVVENUTI DOPO LA CHIUSURA DELL'ESERCIZIO	23
2.4	CONTINUITÀ AZIENDALE	23
3	NOTA INTEGRATIVA	25
3.1	BILANCIO: CONTENUTO, FORMA E CRITERI DI FORMAZIONE	25
3.2	CRITERI DI VALUTAZIONE	25
3.3	COMMENTI ALLE PRINCIPALI VOCI DI BILANCIO	28
3.3.1	ATTIVO	28
3.3.2	PASSIVO	31
3.3.3	CONTO ECONOMICO	35
3.4	PROPOSTA DI DESTINAZIONE DEL RISULTATO ECONOMICO NETTO	37
3.5	ALLEGATO 1 - CONTRIBUTI RICEVUTI DA PUBBLICHE AMMINISTRAZIONI ANNO 2023 - EX LEGGE 124/2017	38



**LAVORIAMO PER MIGLIORARE LE CONDIZIONI DI VITA DI MIGLIAIA DI PERSONE NEL MONDO,
PERCHÉ POSSANO ESERCITARE I PROPRI DIRITTI E COSTRUIRSI UN FUTURO DIGNITOSO.**

PREMESSA

Il Bilancio della Oxfam Italia Intercultura, Soc. coop., Impresa Sociale, ETS (di seguito anche "Oxfam Intercultura" o "Cooperativa") è stato redatto in conformità alle disposizioni di cui all'articolo 9, comma 1 del d.lgs. 112/2017¹ e corrisponde alle risultanze delle scritture contabili regolarmente tenute².

La Cooperativa è iscritta nella sezione imprese sociali del Registro imprese (codice fiscale e numero di iscrizione 01764350516) e, pertanto, soddisfa il requisito dell'iscrizione al Registro Unico Nazionale del Terzo Settore ("RUNTS"). A partire dal 21 marzo 2022, infatti, gli enti iscritti nella sezione "imprese sociali" sono presenti nell'elenco degli enti iscritti al RUNTS. Oxfam Intercultura è iscritta al RUNTS con il numero 7940.

Lo Stato patrimoniale, il Rendiconto Gestionale, il Rendiconto Finanziario e la Nota Integrativa sono espressi in Euro come previsto dall'art. 2423 comma 5 del Codice Civile.

Il Bilancio è stato sottoposto a revisione contabile volontaria da parte della Baker Tilly Revisa S.p.A.

I risultati di sintesi dell'esercizio 2023-24 sono pertanto rappresentati dai seguenti documenti, che costituiscono nel loro complesso il Bilancio di esercizio chiuso al 31 marzo 2024:

- Relazione degli Amministratori sulla gestione;
- Stato Patrimoniale;
- Conto Economico;
- Rendiconto Finanziario;
- Nota Integrativa.

Le strutture formali dello Stato Patrimoniale e del Conto Economico, così come previsto dai documenti sopra richiamati, sono state rispettate con riferimento all'ordine espositivo sia delle macro-classi che delle singole voci.

Nella predisposizione del Bilancio sono stati osservati i postulati generali della chiarezza e della rappresentazione veritiera e corretta, nonché i principi di redazione previsti dall'art. 2423-bis del Codice Civile, e più precisamente:

1) la valutazione delle voci deve essere fatta secondo prudenza e nella prospettiva della continuazione dell'attività;

¹ Con nota 5941 del 05 aprile 2022 "Ordinamento contabile degli enti del Terzo settore. Articolo 13 del d.lgs. n.117/2017. Chiarimenti." il Ministero del lavoro e delle politiche sociali ha definitivamente fatto luce sul fatto che i moduli di bilancio previsti per gli ETS "non riguardano gli enti iscritti nella sezione speciale "imprese sociali" del Registro imprese (imprese sociali, cooperative sociali – pur se ricomprese tra le "Onlus di diritto" – e società di mutuo soccorso): alle imprese sociali, in qualunque forma costituite, inclusi gli enti religiosi ex art. 1 comma 3 del d.lgs. 112/2017 si applicano infatti le disposizioni di cui all'articolo 9, comma 1 del d.lgs. 112/2017; alle cooperative sociali e alle SOMS le disposizioni specifiche previste dalla normativa speciale che le riguarda."

² "L'impresa sociale deve tenere il libro giornale e il libro degli inventari in conformità alle disposizioni del codice civile applicabili, e deve redigere e depositare presso il registro delle imprese il bilancio di esercizio redatto, a seconda dei casi, ai sensi degli articoli 2423 e seguenti, 2435-bis o 2435-ter del codice civile, in quanto compatibili.

1-bis) la rilevazione e la presentazione delle voci è effettuata tenendo conto della sostanza dell'operazione o del contratto;

2) si possono indicare esclusivamente gli utili realizzati alla data di chiusura dell'esercizio;

3) si deve tener conto dei proventi e degli oneri di competenza dell'esercizio, indipendentemente dalla data dell'incasso o del pagamento;

4) si deve tener conto dei rischi e delle perdite di competenza dell'esercizio, anche se conosciuti dopo la chiusura di questo;

5) gli elementi eterogenei ricompresi nelle singole voci devono essere valutati separatamente;

6) i criteri di valutazione non possono essere modificati da un esercizio all'altro se non nei casi eccezionali previsti dall'art. 2423-bis del Codice Civile.

Il bilancio dell'esercizio chiuso al 31 marzo 2024 evidenzia un avanzo di gestione di Euro 68.618 e un patrimonio netto libero pari a Euro 267.848. Sebbene i risultati della gestione degli ultimi quattro esercizi siano migliorati sensibilmente rispetto all'esercizio chiuso al 31 marzo 2020, l'equilibrio economico-patrimoniale è ancora influenzato dalla necessità di operare una ulteriore riduzione della complessità organizzativa e degli associati rischi operativi, anche attraverso la razionalizzazione delle risorse disponibili e la progressiva introduzione di software che agevolino la gestione dei progetti implementati.

Il bilancio chiuso al 31/03/2024 è redatto sul presupposto della continuità aziendale avendo gli amministratori valutato applicabile tale presupposto. Nella valutazione sulla continuità aziendale gli amministratori hanno altresì tenuto conto delle economie e delle sinergie che derivano dalla collaborazione e dal sostegno da parte di Oxfam Italia onlus.



1 SCHEMI DI BILANCIO

1.1 Stato Patrimoniale

Stato Patrimoniale - ATTIVO		
Euro	31/03/2024	31/03/2023
	12 mesi	12 mesi
B) Immobilizzazioni		
I - Immobilizzazioni immateriali	291.107	332.666
II - Immobilizzazioni materiali	12.063	10.839
III - Immobilizzazioni finanziarie	22.701	43.028
Totale immobilizzazioni	325.871	386.533
C) Attivo circolante		
I - Rimanenze	102.761	103.136
II - Crediti	1.757.585	2.332.271
IV - Disponibilità liquide	498.751	485.601
Totale attivo circolante	2.359.097	2.921.007
D) Ratei e risconti attivi	14.915	21.016
TOTALE ATTIVO	2.699.883	3.328.556

Stato Patrimoniale - PASSIVO		
Euro	31/03/2024	31/03/2023
	12 mesi	12 mesi
A) Patrimonio netto		
I - Capitale	400.625	400.625
IV - Riserva legale	84.016	68.936
V - Riserve statutarie	22.979	22.979
VI - Altre riserve	0	80.393
VIII - Utili (perdite) portate a nuovo	-308.390	-423.055
IX - Utile perdita dell'esercizio	68.618	49.599
A) Patrimonio netto	267.848	199.476
B) Fondi per rischi ed oneri	377.819	648.536
C) Trattamento di fine rapporto	351.309	354.682
Debiti entro 12 mesi	1.292.508	1.606.985
Debiti oltre 12 mesi	380.975	446.712
D) Debiti	1.673.483	2.053.697
E) Ratei e risconti	29.424	72.165
TOTALE PASSIVO	2.699.883	3.328.556

1.2 Conto Economico

CONTO ECONOMICO		31/03/2024	31/03/2023
Euro		12 mesi	12 mesi
A) VALORE DELLA PRODUZIONE			
1) ricavi delle vendite e prestazioni		3.707.935	4.967.421
5) altri ricavi e proventi			
a) vari		27.055	8.929
Totale		3.734.989	4.976.350
B) COSTI DELLA PRODUZIONE			
6) materie prime, sussidiarie, di consumo e merci		355.012	460.773
7) servizi		1.199.243	2.138.561
8) godimento beni di terzi		156.884	223.566
9) personale			
a) salari e stipendi		1.331.953	1.454.500
b) oneri sociali		325.378	356.802
c) trattamento di fine rapporto		71.671	93.269
e) altri costi del personale		38.839	45.592
10) ammortamenti e svalutazioni			
a) ammortamenti immobilizzazioni immateriali		48.365	45.398
b) ammortamenti immobilizzazioni materiali		5.390	5.048
d) svalutazione crediti del circolante e disp. liquide		12.680	30.000
11) variaz. Rim.ze di mat. Prime, sussid. e merci		375	- 14.829
12) accantonamenti per rischi		10.000	
14) oneri diversi di gestione		24.633	32.722
Totale		3.580.423	4.871.402
DIFFERENZA TRA VALORE E COSTI DELLA PRODUZIONE		154.566	104.949
C) PROVENTI E ONERI FINANZIARI			
16) Altri proventi finanziari			
d) proventi diversi dai precedenti		381	
17) interessi e altri oneri finanziari			
b) verso altri		- 59.227	- 28.534
Totale (15 + 16 - 17 +/- 17bis)		- 58.846	- 28.534
RISULTATO PRIMA DELLE IMPOSTE		95.720	76.414
22) imposte correnti			
- imposte correnti		27.101	26.815
Totale Imposte		27.101	26.815
RISULTATO NETTO D'ESERCIZIO		68.618	49.599



1.3 Rendiconto Finanziario

RENDICONTO FINANZIARIO		31/03/2024	31/03/2023
A -DISPONIBILITA' LIQUIDE E MEZZI EQUIVALENTI INIZIALI	A	485.601	951.033
+ Utile (Perdita) Netto		68.618	49.599
+ Ammortamenti e svalutazioni		53.756	50.446
+ Svalutazione crediti commerciali		12.680	30.000
- Variazione attività/passività non correnti		20.327	2.766
+/- variazione netta dei fondi rischi e oneri		10.000	-
+/- variazione netta dei fondi vincolati		(280.717)	(566.325)
+/- variazione netta TFR		(3.373)	(438)
Flusso di cassa dell'attività operativa	b'	(118.709)	(433.952)
+/- Magazzino		375	(14.829)
+/- Crediti verso clienti		666.433	(523.260)
+/- Crediti per Contributi da Ricevere		(119.287)	260.452
+/- Altre attività correnti		20.960	25.135
+/- Debiti verso fornitori		(178.317)	(85.774)
+/- Altre passività correnti		(63.388)	141.181
Variazione del Capitale Circolante Netto	b''	326.776	(197.094)
B - Flusso monetario della gestione operativa	B=b'+b''	208.067	(631.047)
+/- investim / disinvest. in Immobilizzazioni Finanziarie			
+/- investim / disinvest. in Immobilizzazioni Immateriali		(6.806)	(17.463)
+/- investim / disinvest. in Immobilizzazioni Materiali		(6.615)	(9.050)
C - Flusso monetario da attività di investimento	C	(13.420)	(26.512)
Aumento di Capitale / Riserve		200	(350)
Versamento al Fondo Mutualistico Cooperative		(447)	(2.452)
Finanziamento Soci		3.000	-
Incremento (decremento) debiti a breve verso banche		(118.513)	272.421
Incremento (decremento) debiti a medio-lungo verso banche		(65.737)	(77.493)
Rimborsi finanziamenti			
D - Flusso monetario delle attività di finanziamento	D	(181.497)	192.127
E - Flussi di cassa generati (assorbiti) nell'esercizio (B+C+D)	E=B+C+D	13.150	(465.432)
F - DISPONIBILITA' E MEZZI EQUIVALENTI FINALI (A+E)	F=A+E	498.751	485.601

2 RELAZIONE SULLA GESTIONE

2.1 Oxfam Italia Intercultura

2.1.1 Identità e Mission

La Cooperativa "Oxfam Italia Intercultura" è stata costituita nel 2010 per volontà dell'Associazione Oxfam Italia e del Centro di Documentazione Città di Arezzo che hanno ceduto rispettivi rami azienda per mettere in comune le competenze e l'esperienza pluriennale maturate nell'ambito dell'immigrazione. Ha ereditato un forte legame con il territorio della Toscana e una collaborazione con istituzioni, enti pubblici, mondo del volontariato, organizzazioni non profit, istituti scolastici di ogni ordine e grado, istituzioni scientifiche, imprese e aziende sanitarie. Nel corso degli anni – in maniera sinergica con Oxfam Italia – ha esteso progressivamente le aree di competenza sia tematiche che territoriali. La Cooperativa Oxfam Intercultura concentra oggi la sua attività dirette in Toscana (Area Metropolitana di Firenze, Provincia di Arezzo e Grosseto, Valli Etrusche, Empolese Valdelsa) e in Sicilia (Province di Catania, Ragusa e Siracusa) con iniziative di Inclusione Sociale, Educazione Inclusiva e Giustizia di Genere. Le attività nelle altre regioni vengono realizzate attraverso il supporto di partner locali. Oxfam Italia concentra invece la propria attività sulle attività di Advocacy, Public Engagement, Cooperazione Internazionale e Aiuto Umanitario.

Nel gennaio 2020, Oxfam Italia Associazione è diventata socia di Oxfam Italia Intercultura e Oxfam Italia Intercultura ha acquisito la forma giuridica di Società cooperativa, Cooperativa sociale di tipo A, Cooperativa a mutualità prevalente, Impresa sociale, Ente del terzo settore. Oxfam Italia Intercultura è socia di Legacoop. Di seguito riportiamo sintesi dello scopo sociale e il quadro di riferimento delle attività di interesse generale incluse nello statuto, collegando le aree tematiche della Cooperativa con quelle previste dalla legge di riforma del Terzo Settore e specificamente dal Decreto Legislativo 112/17. Lo scopo sociale è mutualistico e non lucrativo e coincide con le finalità civiche, solidaristiche e di utilità sociale, tutelate e promosse dalla legge.

In particolare, lo scopo sociale consiste nella promozione della coesione e l'integrazione sociale delle comunità e delle persone più vulnerabili, nonché nella riduzione della povertà e delle disuguaglianze, migliorando le condizioni di vita delle popolazioni, promuovendo uno sviluppo sostenibile, in un'ottica di tutela e affermazione dei diritti umani, dell'uguaglianza di genere e delle pari opportunità.

2.1.2 Finalità e attività di interesse generale

Secondo l'art. 5 dello Statuto, l'oggetto sociale è l'esercizio in comune di attività economiche, anche con terzi o per conto di terzi. In particolare, l'oggetto sociale coincide con l'esercizio in comune delle seguenti attività economiche di interesse generale:

- gestione di servizi socio-sanitari ed educativi (art. 1, co. 1, lett. "a", d.c.s.);
- interventi e servizi sociali ai sensi dell'art. 1, co. 1 e 2, della legge n. 328/2000 e successive modificazioni ed integrazioni ("s.m.i."), ed interventi, servizi e prestazioni di cui alla legge n. 104/1992 s.m.i. e di cui alla legge n. 112/2016 s.m.i. (art. 2, co. 1, lett. "a", r.i.s.);
- interventi e prestazioni sanitarie (art. 2, co. 1, lett. "b", r.i.s.);
- prestazioni socio-sanitarie di cui al d.P.C.M. 14/02/2001 in G.U. n. 129/2001 s.m.i. (art. 2, co. 1, lett. "c", r.i.s.);
- educazione, istruzione e formazione professionale ai sensi della legge n. 53/2008 s.m.i., nonché le attività culturali di interesse sociale con finalità educativa (art. 2, co. 1, lett. "d", r.i.s.);
- formazione extra-scolastica, finalizzata alla prevenzione della dispersione scolastica e al successo scolastico e formativo, alla prevenzione del bullismo ed al contrasto della povertà educativa (art. 2, co. 1, lett. "l", r.i.s.);
- servizi finalizzati all'inserimento o al reinserimento nel mercato del lavoro dei lavoratori molto svantaggiati di cui all'art. 2 del regolamento n. 651/2014/UE s.m.i., delle persone svantaggiate o con disabilità di cui all'art. 112 d.lgs. n. 50/2016 s.m.i., delle persone beneficiarie di protezione internazionale di cui al d.lgs. n. 251/2007 s.m.i. e delle persone senza fissa dimora iscritte nel registro di cui all'art. 2, co. 4, legge n. 1228/1954 s.m.i. che versino in condizione di povertà tale da non poter reperire e mantenere un'abitazione in autonomia (art. 2, co. 1, lett. "p", r.i.s.).

In maniera connessa e strumentale alle attività di interesse generale, Oxfam Italia Intercultura svolge altresì attività commerciali, produttive, di educazione e informazione, di promozione, di rappresentanza, di concessione in licenza di marchi di certificazione, svolte nell'ambito o a favore di filiere del commercio equo e solidale.

2.1.3 Governance

Oxfam Italia Intercultura ha 16 Soci, di cui 15 persone fisiche e 1 una persona giuridica: Oxfam Italia Associazione. Dei 15 soci persone fisiche, 9 sono lavoratori di Oxfam Italia Intercultura o di Oxfam Italia Associazione. L'Assemblea dei Soci elegge il Consiglio di Amministrazione e il Collegio Sindacale.

Con riferimento all'informativa di cui all'art. 2528, comma 5) del cc, si segnala che, nel corso dell'anno '23-'24, la compagine sociale di Oxfam Italia Intercultura non ha registrato variazioni, non essendosi manifestato nessun recesso né nessuna ammissione di nuovi soci.

Dei 15 soci persone fisiche della Cooperativa, 8 sono soci cooperatori e 7 sono soci volontari. Il socio persona giuridica Oxfam Italia è a tutti gli effetti Socio Cooperatore.

Il Consiglio di Amministrazione è formato da tre membri ed è stato eletto il 23 gennaio 2023. Un componente del CdA è stato proposto all'Assemblea dal socio Oxfam Italia per facilitare l'integrazione operativa con l'Associazione. L'Assemblea ha votato all'unanimità dei presenti l'intero Consiglio di

Amministrazione. Nella prima seduta del Consiglio, all'unanimità è stato votato Presidente, Roberto Enrico Barbieri. Il Consiglio di Amministrazione dura in carica tre anni ed è così composto: Roberto Barbieri – Presidente; Alessandro Bechini – Consigliere; Pietro Nibbi – Consigliere. Presidente e Consiglieri svolgono le proprie attività gratuitamente. Il Consiglio di Amministrazione opera attraverso le seguenti modalità. Alessandro Bechini è consigliere incaricato di seguire la programmazione e la gestione del Ramo Programmi in Italia, mentre Pietro Nibbi è consigliere incaricato di seguire la programmazione e la gestione dell'Area Commercio e delle attività di Educazione alla Cittadinanza Globale. Entrambi i consiglieri esercitano funzioni di coordinamento delle aree di loro competenza, coordinando e supervisionando il personale della cooperativa, supervisionando i progetti e le iniziative di cui la cooperativa è titolare o partner, nonché indirizzando i rapporti con i donatori e gli stakeholder pubblici e privati. Tali funzioni potranno essere parzialmente sub-delegate al personale dipendente di Oxfam Italia Intercultura.

Si segnala che il 27 giugno 2024 il consigliere e socio lavoratore Alessandro Bechini ha rassegnato le proprie dimissioni per ragioni di opportunità a seguito della sua nomina a Vicesindaco del Comune di Cecina. Ai sensi dell'art. 22, comma 6 dello Statuto, il CdA tenutosi il 12 luglio 2024 ha nominato il sostituto nella persona di Zanobi Tosi Mazzoni, persona che ha una approfondita conoscenza dei diversi aspetti gestionali della cooperativa e ha già coperto il ruolo di responsabile dei programmi di accoglienza e inclusione sociale. Zanobi Tosi Mazzoni rimane in carica fino alla successiva assemblea, che potrà confermarlo o sostituirlo.

Tra Oxfam Italia Intercultura e Oxfam Italia Associazione esiste piena integrazione strategica e gestionale che si sostanzia nella condivisione:

- della programmazione strategica e operativa integrata;
- del sistema di processi e procedure interne tra le due organizzazioni;
- delle funzioni di supporto, con particolare riferimento all'Amministrazione, alle Persone e all'ICT;
- delle principali sedi operative e di alcuni servizi di consulenza esterna;
- della Rappresentanza Sindacale Unitaria tra Oxfam Italia e Oxfam Italia Intercultura, con delega al Presidente e la Direttrice Organizzazione e Persone a rappresentare la Cooperativa in tali funzioni.

Nello svolgimento delle proprie attività il Consiglio di Amministrazione si avvale in maniera permanente dell'intervento nelle proprie sedute della collaborazione del Direttore Amministrazione e Finanza di Oxfam Italia, Fabrizio Buzzatti, della Direttrice Organizzazione e Persone di Oxfam Italia, Federica Comanducci e del Direttore Programmi di Oxfam Italia, Sorinel Ghetau.

Ai sensi dell'Art. 22, comma 6, Il Presidente è attribuito il potere di rappresentanza legale, interna ed esterna, sostanziale e processuale della Società. Al Presidente è altresì attribuito il potere di firma degli atti a valenza esterna, previa validazione dei Consiglieri delegati, del Direttore Amministrazione e Finanza e della Direttrice Organizzazione e Persone per le materie di propria competenza. Per lo svolgimento delle proprie funzioni, i membri del CdA, insieme ai Direttori Amministrazione e Finanza e alla Direttrice Organizzazione e Persone, hanno riunioni operative con cadenza quindicinale. Il CdA si è riunito 5 volte durante il periodo aprile 2023 – marzo 2024 per l'assunzione delle necessarie delibere.

Si ricorda, inoltre, che sono in vigore due regolamenti dal dicembre 2022:

- il regolamento dei soci lavoratori ai sensi dell'art. 6 della legge 142/2001;
- il regolamento dei soci persone giuridiche, che identifica le tipologie di scambio previste con tali soci.

La visita annuale di revisione di Legacoop il 6 dicembre 2023 non ha evidenziato anomalie degne di nota, dando esito positivo.

Il Collegio Sindacale è stato eletto il 23 gennaio 2023 e dura in carica per tre esercizi a decorrere dal bilancio chiuso il 31 marzo 2023. L'Assemblea ha altresì eletto il Presidente del Collegio. Il Collegio Sindacale è composto da tre membri effettivi e da due supplenti:

- Stefano Mendicino, Presidente
- Luca Caprara, Sindaco Revisore
- Fabrizio Mascarucci, Collegio Sindacale
- Federico Freni, Sindaco Revisore Supplente
- Silvia Razzolini, Sindaco Revisore Supplente

Il Collegio Sindacale si è riunito 6 volte ed ha effettuato periodiche visite di verifica con la struttura. Nel corso dell'anno non si sono verificati contenziosi che hanno coinvolto Oxfam Italia Intercultura.

2.1.4 Compensi degli organi sociali e della Società di Revisione

La seguente tabella illustra i compensi spettanti al Consiglio di Amministrazione, al Collegio Sindacale e alla Società di Revisione (si ricorda che il Consiglio di Amministrazione non percepisce alcun compenso, indennità o rimborsi spese):

Descrizione	31/03/2024	31/03/2023
Compenso Collegio Sindacale	13.579	13.543
Compenso Società di Revisione	6.013	5.111
TOTALE	19.592	18.654

2.1.5 Organigramma operativo e management

La struttura organizzativa di Oxfam Italia Intercultura si articola in un Ufficio Italia e in tre aree di lavoro (Amministrazione e Finanza, Segreteria, Commercio) che definiscono e realizzano le proprie attività nell'ambito di una programmazione unitaria e di una gestione coordinata con Oxfam Italia. Le funzioni di direzione esecutiva e controllo della cooperativa sono svolte direttamente dal Consiglio di Amministrazione, eletto dall'Assemblea su proposta del socio Oxfam Italia, proprio al fine di assicurare una forte integrazione tra le due organizzazioni.

L'Ufficio Italia promuove e realizza progetti e servizi con obiettivo di inclusione sociale e lavorativa della popolazione più vulnerabile, agendo in modo coordinato e sinergico con il Dipartimento Programmi di Oxfam Italia e sviluppando in particolare tre linee programmatiche: accoglienza di adulti e minori migranti; servizi di mediazione interculturale e altri servizi a supporto dell'inclusione sociale e lavorativa offerti all'interno di Community Center; progetti di contrasto della violenza sulle donne e

di promozione della giustizia di genere. L'Area Commercio assicura l'importazione e intermediazione con terzi di prodotti etici provenienti dal Sud del mondo in coordinamento con il Dipartimento Advocacy e Public Engagement di Oxfam Italia.

L'area Amministrazione e Finanza assicura l'amministrazione della cooperativa, la produzione del bilancio consuntivo, i pagamenti e la gestione finanziaria. La Segreteria assicura i servizi di segreteria, logistica e front office. L'indirizzo e il coordinamento funzionale delle due aree è garantito rispettivamente dalla Direzione del Dipartimento Amministrazione, Finanza e Controllo (la prima) e dal Dipartimento Organizzazione e Persone (la seconda).

Gli amministratori ritengono rispettate le disposizioni dell'art. 2086 c.c. in ordine agli adeguati assetti organizzativi, amministrativi e contabili.

Figura 1 - Organigramma di Oxfam Italia Intercultura

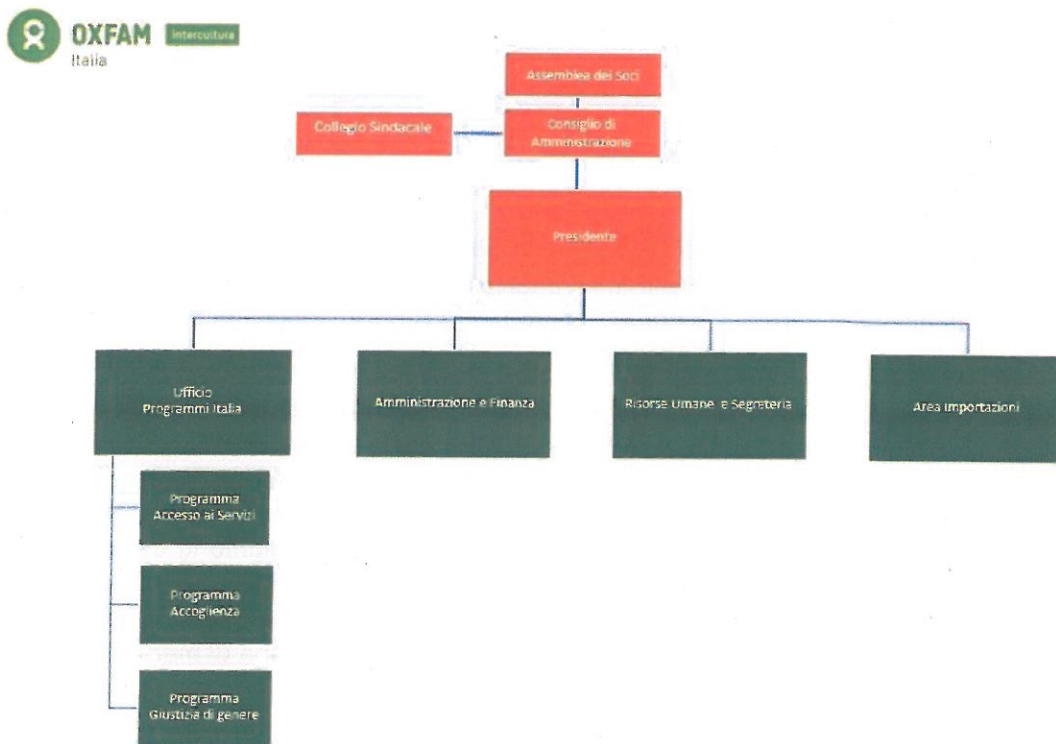

2.1.6 Staff e Collaboratori

Fondamentali per la realizzazione della mission di Oxfam in Italia sono le persone, che vi collaborano e che contribuiscono quotidianamente alla realizzazione delle attività, siano esse retribuite che volontarie.

Lo staff retribuito è composto sia da dipendenti che da collaboratori coordinati e continuativi.

Il numero medio di dipendenti dell'esercizio 2023-24 è stato pari a 49,1 unità ed è stato ottenuto come media aritmetica semplice (in termini di FTE - equivalenti a tempo pieno) tra i dipendenti presenti ad inizio esercizio e quelli presenti alla fine dell'anno amministrativo.

La seguente tabella illustra il numero di dipendenti e la distinzione tra donne e uomini alla data puntuale del 31 marzo 2024.

Tipologia del contratto	31/03/2024	31/03/2023	Variazione
Dipendenti	31,4	38,9	-7,5
Co.co.co	12,6	15,2	-2,6
Totale collaboratori al 31 marzo 2024	44,0	54,1	-10,1
di cui:			
Donne	31,0		
Uomini	13,0		

2.1.7 Struttura delle retribuzioni

Oxfam Italia Intercultura applica ai dipendenti e alle dipendenti il contratto delle Cooperative sociali, con inquadramento dal D2 al Quadro. Oxfam Italia Intercultura, così come Oxfam Italia, per quanto riguarda i cococo si riferisce e applica l'Accordo quadro per la regolamentazione delle collaborazioni coordinate e continuative sottoscritto dall'Associazione ONG Italiane con le principali sigle sindacali.

A ottobre 2021, a seguito di una analisi interna realizzata con il supporto della società di consulenza Korn Ferry, CdA e Direzione si sono impegnati a una revisione della politica retributiva per avvicinare progressivamente le retribuzioni di Oxfam Italia alla mediana di mercato no profit (essendo queste risultate tendenzialmente al di sotto) e omologare significativamente il trattamento tra i/le dipendenti e i cococo delle due organizzazioni. Il risultato è effettivamente stato raggiunto in tre anni: a inizio 2024/25, tutte le retribuzioni sono collocate sulla (o sopra) la mediana di riferimento o si è operato un pieno allineamento tra le retribuzioni di Oxfam Italia e quelle di Oxfam Intercultura. Si evidenzia poi una sostanziale equità di genere nelle retribuzioni: scostamenti dalla mediana di mercato e minimi e massimi retributivi si equivalgono in media.

In aggiunta agli interventi di revisione delle retribuzioni lorde, i due piani di adeguamento hanno previsto l'introduzione di un assegno di welfare con importo minimo di 500 euro, assegno di cui beneficiano dipendenti e cococo che collaborano con l'organizzazione da più di due anni. Per i/le dipendenti della Cooperativa, così come per i cococo e i dipendenti a tempo determinato, è stata attivata una assicurazione sanitaria integrativa, come già per i/le dipendenti a tempo indeterminato di Oxfam Italia, che beneficiano per contratto dell'assicurazione del Fondo Est.

A seguito di questi interventi la forbice salariale continua a essere limitata a 1:2 per Oxfam Italia Intercultura. Il compenso più alto è infatti pari a 42.863 annui per Oxfam Intercultura, il più basso a 23.082. L'equità interna, già buona, è ulteriormente migliorata: tutte le posizioni rientrano oggi all'interno della linea di dispersione.

2.1.8 Volontari

Alle attività della cooperativa contribuiscono alcuni soci volontari. Nello svolgimento delle attività, prestano in alcuni casi assistenza un numero limitato di volontari occasionali.

2.1.9 Le Sedi

Sede legale

Via Isonzo, 26/28 – 52100 Arezzo (AR)

Sede operativa

Via Palestrina, 26/R – 50144 Firenze (FI)

Altri sedi operative

- Via del Macello, 50 – 39100 Bolzano
- Via Tripoli, 11 – 50053 Empoli (FI)
- Via Turati, 3 – 57023 Cecina (LI)
- Contrada San Teodoro 8/A – 98051 Barcellona Pozzo di Gotto (ME)

2.1.10 RegISTRAZIONI e accreditamenti

Oxfam Italia Intercultura ha i seguenti riconoscimenti giuridici e accreditamenti:

- Iscrizione al Registro ministeriale di enti e associazioni che svolgono attività a favore degli stranieri immigrati – Prima Sezione (art. 42 del D.Lgs 286/98 – artt. 52, 53 e 54 e del DPR 394/99 così come modificato dal DPR 334/04);
- Iscrizione al MIM (Ministero dell'Istruzione e del Merito) come Ente che offre formazione per il personale della scuola (ai sensi della Direttiva n. 170 del 21-03-2016);
- Iscrizione al Registro online delle associazioni e degli enti che svolgono attività nel campo della lotta alle discriminazioni (art 6, comma 2 del D. Lgs n .215 del 2003).
- Certificazione UNI EN ISO 9001 per quanto riguarda gli scopi di "Progettazione e gestione di servizi di formazione, orientamento, educazione, ricerca sociale e mediazione linguistico culturale" ed "Erogazione di servizi accoglienza integrata"
- Iscrizione al Registro Regionale delle Cooperative Sociali – Articolazione Provinciale di Arezzo – Sezione A – ai sensi e per gli effetti della Legge 08/11/91 n. 381 e L.R. 87/97
- Accredito per lo svolgimento dei Servizi al Lavoro e l'iscrizione all'elenco regionale – sezione provinciale di Arezzo con decreto n 206 del 30 marzo 2023 ai sensi del Regolamento 8 agosto 2003, n. 47/R, regolamento di esecuzione della L.R. 26.7.2002, n. 32 (Testo unico della normativa della Regione Toscana in materia di educazione, istruzione, orientamento, formazione professionale, lavoro).

2.2 Andamento della gestione nell'esercizio 2023-24

Sotto il profilo economico si riporta la seguente riclassificazione che consente di cogliere sinteticamente l'andamento delle principali grandezze per gli ultimi 3 esercizi sociali:

Oxfam Italia Intercultura	31/03/2024		31/03/2023		31/03/2022	
CONTO ECONOMICO RICLASSIFICATO	12 mesi	%	12 mesi	%	12 mesi	%
Totale Valore della Produzione	3.734.989	100,0%	4.976.350	100,0%	4.487.567	100,0%
Costo materiali, merci e varia. magazzino	- 355.386	-9,5%	- 445.944	-9,0%	- 301.467	-6,7%
Costi per servizi e godimento beni di terzi	- 1.356.127	-36,3%	- 2.362.127	-47,5%	- 2.089.619	-46,6%
Costi del personale	- 1.767.841	-47,3%	- 1.950.163	-39,2%	- 1.906.649	-42,5%
Oneri diversi di gestione	- 24.633	-0,7%	- 32.722	-0,7%	- 39.904	-0,9%
Totale Costi della Produzione	- 3.503.988	-93,8%	- 4.790.955	-96,3%	- 4.337.640	-96,7%
Margine Operativo Lordo - EBITDA	231.002	6,2%	185.395	3,7%	149.927	3,3%
Ammortamenti e svalutazioni	- 66.436	-1,8%	- 80.446	-1,6%	- 36.897	-0,8%
Accantonamento per Rischi	- 10.000	-0,3%	-	0,0%	-	0,0%
Proventi (Oneri) finanziari netti	- 58.846	-1,6%	- 28.534	-0,6%	- 18.147	-0,4%
Imposte	- 27.101	-0,7%	- 26.815	-0,5%	- 13.166	-0,3%
Utile (Perdita) d'Esercizio	68.618	1,8%	49.599	1,0%	81.717	1,8%

Il valore della produzione 2023-24, come era nelle attese a seguito al mutato ruolo nella gestione dei SAI di San Casciano e di Empoli, è diminuito del-25% passando da circa 5,0 milioni a circa 3,7 milioni di euro. Tuttavia, grazie al contenimento dei costi della produzione (-27% circa rispetto all'esercizio precedente) il margine operativo lordo 23-24, pari a 231 mila euro risulta in crescita del 25% circa rispetto all'esercizio precedente (185 mila euro circa). L'incidenza del margine operativo lordo sul valore della produzione è passata dal 3,7% al 6,2%.

Il valore degli ammortamenti rimane in linea con l'esercizio precedente, mentre si registrano minori necessità di accantonamenti per perdite presunte su crediti. E' stato operato un accantonamento ai fondi rischi di 10 mila euro (elevandone a 40 mila euro il complessivo valore in bilancio al 31 marzo 2024) per tener conto di potenziali perdite future, attualmente indeterminabili nell'ammontare e nel tempo della loro eventuale manifestazione, generate dalle attività di interesse generale (rischi di mancato riconoscimento da parte del finanziatore di costi sostenuti nell'implementazione dei progetti, rischi associati a mancati co-finanziamenti dei progetti, ...). Nonostante l'incremento generalizzato dei tassi di interesse, l'utile netto d'esercizio aumenta passando dai 50 mila euro circa del 2022-23 ai 69 mila euro circa del 2023-24.



Allo scopo di meglio descrivere l'andamento della gestione dell'esercizio 2023-24 nelle principali Aree di Attività il conto economico si è ritenuto opportuno riclassificare il conto economico adottando lo schema previsto dal Codice del Terzo Settore:

RENDICONTO GESTIONALE SINTETICO	2023-24	2022-23	Delta	
	Euro	Euro	Euro	%
A) Attività di interesse generale				
Ricavi	3.159.615	4.362.983	-1.203.368	-27,6%
Costi	2.913.516	4.203.751	326.363	7,8%
Avanzo/disavanzo	246.099	159.232	-44.876	-28,2%
B) Attività diverse (commercio)				
Ricavi	652.529	716.480	-63.951	-8,9%
Costi	625.308	660.701	184.570	27,9%
Avanzo/disavanzo	27.221	55.779	37.532	67,3%
D) Attività finanziarie e patrimoniali				
Ricavi	2.081	1	2.079	100,0%
Costi	11.517	8.051	-5.105	-63,4%
Avanzo/disavanzo	-9.436	-8.050	5.107	-63,4%
E) Attività di supporto generale				
Ricavi	23.907	23	23.884	100,0%
Costi	191.818	129.771	62.047	47,8%
Avanzo/disavanzo	-167.911	-129.748	-38.163	29,4%
Avanzo/Disavanzo Ante Imposte	95.973	77.212	18.760	24,3%
IRAP	27.354	27.613	-259	-0,9%
Avanzo/disavanzo d'esercizio (+/-)	68.618	49.599	19.019	38%

L'82,9% dei Proventi è generato dall'attività caratteristica di interesse generale (Inclusione Sociale, Educazione Inclusiva, Educazione alla Cittadinanza Globale e Giustizia di Genere), mentre il 17,1% dal Commercio equo e solidale.

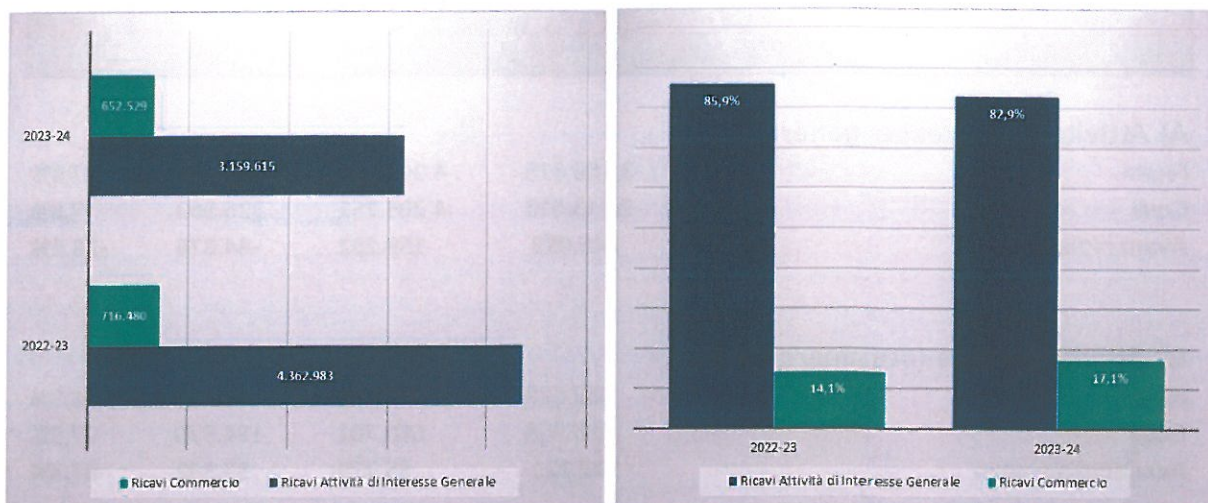

Le attività caratteristiche hanno fatto registrare un risultato economico positivo e pari a circa Euro 246 mila (7,8% circa dei Proventi complessivi). La seguente tabella fornisce una sintesi dei ricavi e dei costi delle attività caratteristiche.

Ricavi, rendite e proventi da attività interesse gen.	31/03/2024	31/03/2023	31/03/2022
Erogazioni liberali	158	148	140
Contributi da soggetti privati	487.470	694.889	652.618
Proventi da contratti con enti pubblici	2.174.877	3.187.478	2.981.897
Altri ricavi, rendite e proventi	3.148	8.906	6.240
Contributi da Partner della stessa rete associativa	458.556	266.848	297.956
Contributi da Altri Partner	35.406	204.715	142.645
Totale Ricavi	3.159.615	4.362.983	4.081.496

Costi e oneri da attività di interesse generale	31/03/2024	31/03/2023	31/03/2022
Materie prime, sussidiarie, di consumo e di merci	32.020	59.621	77.317
Servizi	466.745	724.575	711.446
Godimento beni di terzi	144.859	220.402	220.704
Personale	1.645.459	1.859.915	1.848.226
Accantonamenti per rischi ed oneri	22.680	30.000	10.000
Oneri diversi di gestione	50.448	29.546	97.252
Altri costi servizi accoglienza - vitto e poket money	133.205	231.460	237.143
Costi Programmi - Partner della stessa rete associativa	4.713	8.690	0
Costi Programmi - Altri Partner	413.386	1.039.541	675.300
Totale Costi	2.913.516	4.203.751	3.877.388

Avanzo Attività di Interesse Generale	246.099	159.232	204.108
--	----------------	----------------	----------------

Un maggior dettaglio dei Proventi delle attività di interesse generale si evince dalla seguente tabella.

Descrizione	31/03/2024	%	31/03/2023	%
Da Unione Europea (DEVCO/NEAR)	345.771	10,9%	537.722	12,3%
Da Regione Toscana	0	0,0%	223.173	5,1%
Da altri enti loc. ital.(comuni, province e regioni)	1.729.023	54,7%	2.380.214	54,6%
Da Ministeri Italiani	79.147	2,5%	36.866	0,8%
Contratti con Enti Pubblici	2.153.941	68,2%	3.177.974	72,8%
Da aziende ed enti privati	124.221	3,9%	197.721	4,5%
Da Enti internazionali	20.936	0,7%	9.504	0,2%
Da Fondazioni	363.249	11,5%	497.167	11,4%
Contributi su Progetti da Privati	508.406	16,1%	704.392	16,1%
Contributi da OXFAM Italia	458.556	14,5%	266.848	6,1%
Da Oxfam International e altre Confederate OXFAM	0	0,0%	0	0,0%
Contributi da Partner della stessa rete associativa	458.556	14,5%	266.848	6,1%
Da ETS toscane (partenariati)	23.330	0,7%	148.470	3,4%
Da ETS nazionali ed internazionali	12.077	0,4%	56.245	1,3%
Contributi da Altri Partner	35.406	0,9%	204.715	5,0%
Erogazioni liberali da individui	158	0,0%	148	0,0%
Altri ricavi	3.148	0,1%	8.906	0,2%
Totale	3.159.615	100,0%	4.362.983	100,0%

Tra i Contratti con Enti Pubblici emerge la componente prevalente degli enti locali a seguito del lavoro di rete che Oxfam Italia Intercultura sta realizzando nei territori toscani e siciliani nel settore dell'inclusione sociale; in particolare grazie alla propria attività di gestione della RETE SAI – Sistema di accoglienza integrata per i progetti di accoglienza ordinari dei comuni di Castiglion Fibocchi (AR) e di accoglienza minori stranieri non accompagnati della Società della Salute delle Valli Etrusche (LI).

Rispetto ai contributi da privati, il rapporto con le Fondazioni e, specificamente, con la Fondazione con il Sud, evidenzia un contributo rilevante per l'anno 2023-24.

Per quanto concerne gli oneri e costi da attività caratteristica, le sottovoci di spesa si riferiscono a:

- Materie prime, sussidiarie, di consumo e di merci: costi di stampe, cancelleria, fotocopie e tutto quanto è riferito ad acquisto di materiali.
- Servizi: utenze, servizi vari, professionisti, viaggi e trasferte.
- Godimento beni di terzi: affitti e noleggi
- Personale: personale dipendente, co.pro, occasionali e personale operante presso le sedi estere.
- Accantonamenti per rischi ed oneri: si riferiscono ad accantonamenti operati per perdite presunte su crediti.

- Oneri diversi di gestione: assicurazioni e altre spese generali e amministrative.
- Costi programmi – altri partner: si tratta di fondi trasferiti ad altri ETS per l'implementazione di progetti.

Il seguente grafico illustra l'utilizzo delle risorse per sub-Programma realizzato da Oxfam Intercultura. Le attività di interesse generale vedono costi per circa l'80% destinati alle attività di inclusione sociale.

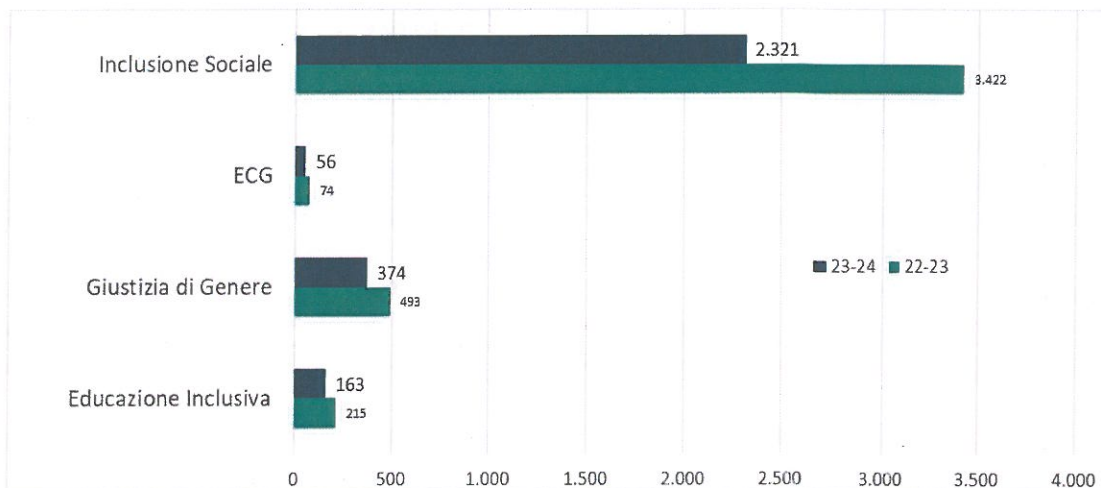

Per quanto riguarda il settore della commercializzazione di prodotti del commercio equo, etico e solidale provenienti da progetti di sviluppo e lotta alla povertà condotti in Italia e in paesi del Sud del Mondo nel quale la Cooperativa opera dal novembre 2017, si ricorda che nel dicembre del 2021 OII ha acquisito il ramo di azienda cd "Importazioni/Business to Business" costituito dalle relazioni commerciali di vendita all'ingrosso verso imprese operanti in Italia nel settore del Commercio Equo e Solidale (COMES) e della Grande Distribuzione Organizzata (GDO) e dalle relazioni commerciali con i produttori di commercio equo e solidale.

Oxfam Italia Intercultura – attraverso questa attività – acquista prodotti da altre cooperative del commercio equo e da imprese che forniscono lavoro a persone vulnerabili, come il caso delle donne indiane produttrici della linea di prodotti I Was a Sari. Attraverso questa attività, la Cooperativa Oxfam Italia Intercultura esprime una mutualità esterna nei confronti delle comunità del sud del mondo. In tutti i casi la commercializzazione dei prodotti si accompagna ad attività di educazione e sensibilizzazione del pubblico sulle tematiche del commercio giusto e del lavoro dignitoso. Le entrate derivanti da questa attività, come visto negli schemi di rendiconto gestionale, sono comunque pari a circa il 17%, ben al di sotto del limite previsto del 30% dalla normativa per le attività diverse degli ETS.



Il conto economico scalare delle attività commerciali è illustrato dalla seguente tabella:

Attività Diverse (Commercio) - conto economico scalare		
	31/12/2024	31/12/2023
Ricavi delle vendite	517.273	572.344
Costo del venduto	-323.068	-379.329
Margine Commerciale	194.205	193.015
<i>Margine commerciale %</i>	37,5%	33,7%
Contributo da Oxfam Italia sviluppo E-commerce	32.494	41.000
Servizi	-67.085	-63.940
Godimento di beni di terzi	-5.297	-3.411
Personale	-66.251	-59.084
Oneri diversi di gestione	-8.310	-8.343
Costi operativi	-114.449	-93.779
Margine Operativo Lordo (EBITDA)	79.756	99.237
<i>Margine operativo %</i>	15,4%	17,3%
Ammortamenti	-35.657	-34.878
Interessi passivi (relativi al mutuo per acquisizione ramo)	-16.877	-8.580
Avanzo delle Attività Diverse	27.221	55.779

Il margine di intermediazione commerciale è cresciuto in misura apprezzabile (da circa il 33,7% al 37,5%) soprattutto per effetto della nuova politica relativa ai trasporti sulle importazioni. Il margine operativo lordo si è ridotto passando dal 17,3% al 15,4% essenzialmente a causa dei maggiori costi del personale e per servizi. Nel corso dell'esercizio è stato sostenuto il nuovo sito di commercio elettronico i cui costi sono stati compensati da uno specifico contributo erogato da Oxfam Italia.



L'evoluzione della Situazione Patrimoniale e Finanziaria è illustrata dalla seguente tabella:

ATTIVO	31/03/2024	31/03/2023	31/03/2022
Attività immateriali	291.107	332.666	360.602
Altre Attività Materiali	12.063	10.839	6.838
Altre Attività Non Correnti	22.701	43.028	45.794
Attività Non Correnti	325.871	386.533	413.233
Rimanenze di Magazzino	102.761	103.136	88.307
Crediti Commerciali	869.601	1.548.714	1.055.454
Crediti per Contributi da Ricevere	796.672	677.385	937.837
Altre Attività	106.227	127.188	152.323
Disponibilità liquide	498.751	485.601	951.033
Attività Correnti	2.374.012	2.942.023	3.184.954
Totale Attivo	2.699.883	3.328.556	3.598.187
PASSIVO E PATRIMONIO NETTO	31/03/2024	31/03/2023	31/03/2022
Capitale Sociale	400.625	400.625	400.975
Riserve e Risultati Portati a Nuovo	- 201.396	- 250.748	- 330.013
Utile (Perdita) d'Esercizio	68.618	49.599	81.717
Patrimonio Netto	267.848	199.476	152.679
Fondi per Rischi ed Oneri	40.000	30.000	30.000
Fondo TFR	351.309	354.682	355.120
Passività Finanziarie	380.975	446.712	524.205
Passività Non Correnti	772.284	831.394	909.325
Debiti Commerciali	229.481	407.798	493.572
Fondi Vincolati (non impiegati nell'anno)	337.819	618.536	1.184.862
Altre Passività Correnti	301.702	365.090	223.908
Debiti verso Soci per Finanziamenti	304.142	301.142	301.142
Passività Finanziarie	486.607	605.120	332.698
Passività Correnti	1.659.751	2.297.686	2.536.183
Totale Passivo e Patrimonio Netto	2.699.883	3.328.556	3.598.187
Indice di Solidità Primario	0,82	0,52	0,37
Indice di Solidità Secondario	3,19	2,67	2,57
Indice di Liquidità Primario	1,37	1,24	1,22
Indice di Liquidità Secondario	1,43	1,28	1,26

Sotto il profilo patrimoniale e finanziario, anche a seguito dell'aumento di capitale operato dai Soci e alle operazioni finanziarie a medio lungo termine, la Cooperativa presenta una situazione



soddisfacente: il capitale immobilizzato risulta ampiamente “coperto” dal patrimonio netto e dalle passività a medio lungo termine (essenzialmente mutui, fondi rischi ed oneri futuri e TFR) e anche sotto da un punto di vista della liquidità non si ravvisano particolari criticità, dato che le attività correnti risultano maggiori dei debiti a breve termine.

L'indice di solidità primario (capitale immobilizzato / patrimonio netto) e secondario (capitale immobilizzato / patrimonio netto + passività non correnti) sono migliorati rispetto allo scorso esercizio, così come sono migliorati sia l'indice di liquidità primario (attività correnti meno rimanenze di magazzino / passività correnti) che quello secondario (attività correnti / passività correnti).

Per ulteriori informazioni e chiarimenti in merito alle principali grandezze di stato patrimoniale e di conto economico si rimanda alla Nota Integrativa.

Maggiori dati e informazioni relativi alle attività svolte, al personale, alle risorse impiegate e alle fonti di finanziamento, vengono illustrati nel **Bilancio Sociale** a cui si rinvia.

Alla luce di quanto descritto in questo paragrafo, gli Amministratori, ai sensi dell'art. 2545 del codice civile mettono in evidenza che lo scopo mutualistico della cooperativa è stato orientato dai seguenti criteri:

- la piena aderenza di tutta l'attività sociale alla legge 381/91 e successive modificazioni;
- il mantenimento ed il possibile aumento degli scambi economici con i soci cooperatori, persone fisiche e giuridiche.

2.3 Prevedibile evoluzione della gestione e fatti di rilievo avvenuti dopo la chiusura dell'esercizio

Le azioni poste in essere nel corso degli ultimi esercizi hanno consentito di ripristinare le condizioni di equilibrio economico-finanziario. Gli amministratori sono tuttavia consapevoli che del fatto che tali risultati necessitano di essere consolidati nel corso dei futuri esercizi attraverso il miglioramento dei margini della gestione caratteristica, nuove sinergie operative con OXFAM Italia Onlus e l'adozione di ulteriori misure di efficientamento organizzativo.

Alla data di approvazione del seguente bilancio, gli amministratori ravvisano una positiva continuità di andamento coerente con il budget '24-'25, con una buona prevalenza di iniziative già contrattualizzate. Si ritiene pertanto che l'esercizio '24-'25 possa chiudersi con un risultato economico positivo.

2.4 Continuità aziendale

Il bilancio chiuso al 31/03/2024 è redatto sul presupposto della continuità aziendale avendo gli amministratori valutato applicabile ed adeguato tale presupposto, anche in considerazione del fatto che le azioni intraprese hanno consentito di ripristinare le condizioni di equilibrio economico.

Gli amministratori sono fiduciosi che la cooperativa potrà produrre negli esercizi a venire risultati positivi in misura tale da consentire il progressivo completo ripianamento delle perdite sofferte. Nella

valutazione sulla continuità aziendale gli amministratori hanno altresì tenuto conto delle economie e delle sinergie che derivano dalla collaborazione e dal sostegno da parte di Oxfam Italia onlus.



3 NOTA INTEGRATIVA

3.1 Bilancio: contenuto, forma e criteri di formazione

Il presente bilancio d'esercizio si riferisce al periodo dal 01.04.2023 al 31.03.2024.

Il bilancio è stato redatto in forma abbreviata in quanto sussistono i requisiti di cui all'art. 2435 bis, comma 1 del Codice Civile. Il bilancio è stato predisposto applicando i medesimi criteri di valutazione e gli stessi principi contabili adottati nell'esercizio precedente.

Le strutture formali dello Stato Patrimoniale e del Conto Economico, così come previsto dai documenti sopra richiamati, sono state rispettate con riferimento all'ordine espositivo sia delle macro-classi che delle singole voci. Non sono stati effettuati accorpamenti ed eliminazioni delle voci di bilancio rispetto agli schemi previsti dal codice civile.

Il presente Bilancio è sottoposto sia al controllo del Collegio Sindacale, organo statutario, che alla revisione contabile volontaria da parte della Baker Tilly Revisa SpA.

La società è iscritta all'Albo Nazionale delle Società Cooperative Sezione Cooperative a mutualità prevalente al numero A116916 come previsto dall'art. 2512 del Codice Civile.

Pertanto si documentata, con riferimento a quanto prescritto dall'art. 2513, comma 1, lettera b) del Codice Civile, dal rapporto tra i sotto riportati dati contabili:

- Costo del lavoro - Voce B9) dell'esercizio, di tutta la forza lavoro impiegata per Euro 1.767.841 di cui:
- Costo del lavoro - Voce B9) dei soli soci lavoratori - Euro 321.930

La Cooperativa è sociale per cui ai sensi della D.L. 381/91 è comunque a mutualità prevalente di diritto.

A completamento della doverosa informazione si precisa in questa sede che ai sensi dell'art. 2428 punti 3) e 4) C.C. non esistono né azioni proprie né azioni o quote di società controllanti possedute dalla società anche per tramite di società fiduciaria o per interposta persona e che né azioni proprie né azioni o quote di società controllanti sono state acquistate e/o alienate dalla società, nel corso dell'esercizio, anche per tramite di società fiduciaria o per interposta persona.

3.2 Criteri di Valutazione

I criteri fondamentali di valutazione utilizzati nella predisposizione del bilancio chiuso al 31 marzo 2023 non si discostano dai medesimi utilizzati per la predisposizione del bilancio del precedente esercizio.

La valutazione delle voci di bilancio è stata fatta ispirandosi a criteri generali di prudenza, competenza e divieto di compensazione di partite, nella prospettiva della continuazione sostenibile e nel lungo termine dell'attività istituzionale, prendendo a riferimento un periodo di almeno dodici mesi dalla data di riferimento del bilancio.

Esponiamo nel seguito i criteri che sono stati adottati per le poste più significative in osservanza dell'art. 2426 del Codice Civile, nonché del Decreto 5 marzo 2020:

Immobilizzazioni

Le immobilizzazioni sono iscritte al costo d'acquisto al netto dei relativi fondi di ammortamento. Le immobilizzazioni sono state ammortizzate sulla base delle aliquote economico-tecniche determinate in relazione alle residue possibilità di utilizzo dei beni.

- Costi d'impianto e di ampliamento	20%
- Diritti di utilizzazione delle opere dell'ingegno (software)	20%
- Avviamento	10%
- Attrezzature e macchine elettroniche da ufficio	20%
- Mobili e arredi	15%
- Autovetture	25%
- Attrezzature inferiori a 516 euro	100%

Immobilizzazioni immateriali

Sono costituite da oneri pluriennali sostenuti dalla Cooperativa in ambiti di attività ritenuti strategici al fine della crescita economica e della sostenibilità futura. Sono principalmente costituite da diritti di utilizzazione delle opere dell'ingegno (software per la gestione del personale) e dall'avviamento pagato per rilevare il ramo d'azienda relativo al commercio equo e solidale. L'ammortamento dell'avviamento si basa sul periodo di ricaduta prevista rispetto all'investimento effettuato (10 anni). Sono presenti anche immobilizzazioni in corso relative allo sviluppo del software gestionale-amministrativo al servizio dei progetti implementati.

Immobilizzazioni materiali

Le immobilizzazioni materiali sono costituite da macchine elettroniche, mobili e arredi, autovetture. In questa categoria è inclusa anche la contabilizzazione di beni librari.

Immobilizzazioni Finanziarie

La voce comprende sia le quote di partecipazione ad altri organismi non - profit sia i depositi cauzionali accesi per poter svolgere alcune attività istituzionali o per l'attivazione di alcuni servizi. Il valore a cui sono iscritti è quello nominale.

Crediti

I crediti sono iscritti al loro presunto valore di realizzo, con rilevazione di un fondo svalutazione crediti, a fronte di un rischio di una possibile inesigibilità degli stessi. Sono suddivisi in crediti a breve e medio termine in base alla presunta data dell'incasso. A fine anno viene effettuata una stima prudenziale della loro esigibilità in base alle informazioni in possesso.

Rimanenze di magazzino

Le rimanenze di magazzino sono iscritte al costo di acquisto comprensivo di eventuali costi accessori di diretta imputazione quali trasporto e dogana. Il criterio di configurazione del costo è quello medio ponderato. Successivamente alla rilevazione iniziale sono valutate in bilancio al minore tra il costo di acquisto e il valore di realizzazione desumibile dal mercato.



Disponibilità liquide

Le disponibilità di banca, posta e cassa sono iscritte al valore nominale, per la loro reale consistenza. La cooperativa non detiene posizioni denominate in valuta estera.

Ratei e Risconti

I ratei e i risconti si riferiscono a quote di oneri o proventi comuni a due o più esercizi. Sono calcolati secondo il principio della competenza temporale.

Patrimonio netto

Le poste del patrimonio netto sono così distinte secondo l'origine, la possibilità di utilizzazione, la distribuibilità e l'avvenuta utilizzazione nei tre esercizi precedenti. Il patrimonio netto è costituito dal Capitale Sociale, dai Fondi di Riserva Legale e Statutario, dagli utili-perdite portati a nuovo e dal risultato economico dell'esercizio.

Fondi vincolati

Si tratta di fondi incassati entro il 31.03.2023, rinviati all'anno successivo e vincolati al loro utilizzo rispetto a contratti, convenzioni e accordi già presi con l'ente finanziatore.

Trattamento di fine rapporto di lavoro subordinato

Rappresenta l'effettivo debito maturato verso i dipendenti in base al contratto nazionale del commercio per Italia e in base ai contratti nazionali esistenti per i paesi esteri relativamente al personale contrattato dalle nostre unità locali. Il fondo è relativo al totale delle singole indennità maturate a favore dei dipendenti al 31.03.2023.

Debiti

I debiti sono iscritti al loro valore nominale

Proventi e Oneri

Gli oneri e i proventi sono registrati per competenza relativamente al periodo di riferimento.

Valute straniere

La Cooperativa non opera in valute estere. Alla data di chiusura del bilancio non risultano liquidità, crediti o debiti denominati in valuta estera.

3.3 Commenti alle Principali Voci di Bilancio

3.3.1 Attivo

IMMOBILIZZAZIONI

Immobilizzazioni Immateriali

La seguente tabella illustra i movimenti della voce in parola:

Immobilizzazioni Immateriali	Costi di Ampliamento	Software	Avviamento	Immobilizzaz. in corso	Migliorie su beni di III	Totale
Valore netto contabile al 31-03-2023	2.984	40.926	271.497	13.642	3.617	332.666
<i>movimenti 2023-24</i>						
Investimenti		5.134		1.672		6.806
Disinvestimenti						0
Giroconti		9.702		-9.702		0
Ammortamenti	-995	-14.839	-31.327		-1.206	-48.365
Valore netto contabile al 31-03-2024	1.989	40.924	240.171	5.612	2.411	291.107
<i>di cui:</i>						
Costo storico	4.973	74.193	347.195	5.612	7.233	439.206
Fondo ammortamento accumulato	-2.984	-33.269	-107.024	0	-4.822	-148.099
Valore netto contabile al 31-03-2024	1.989	40.924	240.171	5.612	2.411	291.107

Gli incrementi dell'esercizio sono relativi al Software dedicato alla gestione amministrativa del personale dipendente, al commercio elettronico e alla gestione amministrativa dei progetti che costituiscono oggetto dell'attività caratteristica della Cooperativa.

La voce più consistente delle immobilizzazioni immateriali è costituita dall'Avviamento e si riferisce in massima parte al corrispettivo pagato per rilevare il ramo d'azienda relativo al commercio equo e solidale (Euro 300.000) e agli oneri accessori notarili e fiscali (complessivamente Euro 13.266). L'ammortamento dell'avviamento si basa sul periodo di ricaduta prevista rispetto all'investimento effettuato (10 anni).

Allo scopo di verificare la sostenibilità dei costi sostenuti a titolo di Avviamento Commerciale al 31 marzo 2022, gli amministratori hanno effettuato un *impairment test*, mettendo a confronto il valore iscritto a bilancio con il *valore d'uso* stimato dai medesimi, come previsto dai principi contabili di riferimento. Il valore d'uso è determinato attraverso la metodologia del *Discounted Cash Flow*, ossia l'attualizzazione dei flussi di cassa operativi futuri che si stima verranno generati dalla *Cash Generating Unit* (CGU), nel caso specifico la divisione Commercio Equo e Solidale.

Sulla base del piano pluriennale di sviluppo della divisione, sono stati stimati i flussi di cassa futuri generati dai ricavi per un prevedibile periodo esplicito. Si è inoltre tenuto conto, anno per anno, di tutti i costi alla divisione stessa (costo del venduto, personale dedicato, costo degli affitti relativi al

magazzino, logistica, trasporti, marketing, ...) e dei relativi flussi di cassa in uscita. Nella determinazione del valore d'uso del Ramo Commercio, il flusso netto attualizzato è il margine operativo lordo (EBITDA - earning before interest, taxes, depreciation and amortisation), cioè il risultato economico prima degli ammortamenti, in quanto il valore attuale di tali flussi deve essere confrontato con l'Avviamento Commerciale alla data di riferimento dell'impairment test della CGU.

Gli amministratori, pur consapevoli delle incertezze implicite in qualsiasi piano futuro, sulla base dell'*impairment test* effettuato al 31 marzo 2022 hanno concluso che la stima del valore recuperabile dall'Avviamento Commerciale acquisito sia superiore al valore di iscrizione in bilancio a quella data.

Poiché il margine operativo lordo a consuntivo 2023-24 della divisione Commercio (Euro 89.339) è risultato superiore rispetto a quanto ipotizzato dal piano pluriennale di sviluppo per lo stesso esercizio 2023-24, gli amministratori non hanno ritenuto necessario ripetere l'impairment test sull'Avviamento Commerciale.

Immobilizzazioni Materiali

La seguente tabella illustra i saldi netti iniziali, gli incrementi-decrementi dell'esercizio, gli ammortamenti e i saldi netti finali:

Immobilizzazioni Materiali	Attrezzature	Altri Beni	Totale
Valore netto contabile al 31-03-2023	8.133	2.706	10.839
<i>movimenti 2022-2023</i>			
Investimenti	6.615		6.615
Disinvestimenti		-30.053	-30.053
Storno Fondo ammortamento		30.053	30.053
Ammortamenti	-3.465	-1.926	-5.390
Valore netto contabile al 31-03-2024	11.283	780	12.063
<i>di cui:</i>			
Costo storico	54.508	61.322	115.830
Fondo ammortamento accumulato	-43.225	-60.541	-103.767
Valore netto contabile al 31-03-2024	11.283	780	12.063

Nel corso dell'esercizio è stato ceduto l'intera universalità dei beni librari, alcuni beni mobili ed una autovettura. Tutti i cespiti ceduti erano totalmente ammortizzati. Gli unici investimenti dell'esercizio si riferiscono a personal computer; non si registrano altri movimenti di rilievo per quanto riguarda la voce immobilizzazioni materiali.

Immobilizzazioni Finanziarie

Di seguito il dettaglio delle immobilizzazioni finanziarie:

Descrizione	31/03/2024	31/03/2023	Variazioni
Partecipazioni	1.200	1.150	50
Depositi cauzionali	21.501	41.878	(20.377)
TOTALE	22.701	43.028	-20.327

Non si registrano movimenti di rilievo per quanto riguarda la voce in parola.

ATTIVO CIRCOLANTE

Rimanenze di Magazzino

Le rimanenze di magazzino sono costituite da prodotti finiti relativi all'attività commerciale disponibili presso i depositi della Cooperativa. Il loro valore di costo (inclusi gli oneri doganali e i costi di trasporto su acquisti) ammonta a Euro 102.761 al 31 marzo 2024.

Descrizione	31/03/2024	31/03/2023	Variazioni
Merci C/Rimanenze finali Magazzino	102.761	103.136	(375)
TOTALE	102.761	103.136	-375

Crediti

Il dettaglio dei crediti è fornito della seguente tabella:

Descrizione	31/03/2024	31/03/2023	Variazioni
Crediti verso clienti	926.158	1.590.014	(663.856)
Crediti per contributi da ricevere	796.672	677.385	119.287
Crediti tributari	91.261	106.120	(14.860)
Crediti verso altri - entro 12 mesi	1.874	4.452	(2.577)
Fondo svalutazione crediti	(58.380)	(45.700)	(12.680)
TOTALE	1.757.585	2.332.271	-574.686

Se non specificamente indicato, i crediti hanno scadenza entro i 12 mesi successivi alla data di chiusura del bilancio.

I crediti sono interamente verso soggetti residenti in Italia.



DISPONIBILITÀ LIQUIDE

Le disponibilità liquide sono costituite dai depositi bancari e postali e dal denaro e dagli altri valori numerari certi disponibili nelle casse dell'Organizzazione alla data di chiusura del bilancio:

Descrizione	31/03/2024	31/03/2023	Variazioni
Depositi bancari e postali	493.999	480.816	13.182
Denaro e valori in cassa	4.752	4.785	(32)
TOTALE	498.751	485.601	13.150

RATEI E RISCONTI ATTIVI

La voce è costituita da risconti attivi relativi a costi che hanno già avuto la loro manifestazione numeraria entro la data di chiusura dell'esercizio, ma la cui utilità economica si estende anche all'esercizio o agli esercizi successivi (assicurazioni, costi per fidejussioni, ...); sono ripartiti in ragione del tempo.

Descrizione	31/03/2024	31/03/2023	Variazioni
Risconti Attivi	14.915	21.016	(6.101)
TOTALE	14.915	21.016	-6.101

3.3.2 Passivo

PATRIMONIO NETTO

La voce è costituita dalle seguenti poste:

Descrizione	31/03/2024	31/03/2023	Variazioni
Capitale sociale	400.625	400.625	-
Riserva legale	84.016	68.936	15.080
Riserve statutarie	22.979	22.979	-
Altre riserve	-	80.393	(80.393)
Utili (perdite) portati a nuovo	(308.390)	(423.055)	114.665
Risultato d'esercizio	68.618	49.599	19.019
TOTALE	267.848	199.476	68.371

La seguente tabella illustra i movimenti intervenuti nell'esercizio:

Descrizione	Capitale Sociale	Riserva legale	riserva statutaria	Riserva Straordinaria	Utile /Perdita esercizio a nuovo	Utile /Perdita esercizio	Totale
Patrimonio Netto 31-03-2023	400.625	68.936	22.979	80.393	(423.056)	49.599	199.476
Aumenti del Capitale Sociale	-						-
Rinuncia al rimborso delle quote	-	200					200
Destinazione risultato esercizio		14.880		34.272		(49.152)	0
Quota destinata a Fondo Mutualistico						(447)	(447)
Abbattimento perdite esercizi precedenti				(114.665)	114.665		
Risultato economico dell'esercizio						68.618	68.618
Patrimonio Netto 31-03-2024	400.625	84.016	22.979	0	(308.391)	68.618	267.847

Si ricorda che, come previsto dall'articolo 11 della legge 31 gennaio 1992, n.59, la quota pari al 3% dell'eventuale utile netto deve essere destinato alla costituzione e all'incremento dei fondi mutualistici per la promozione e lo sviluppo della cooperazione. Tuttavia, date le perdite pregresse sofferte negli esercizi chiusi al 31 dicembre 2018 e al 31 marzo 2020 (15 mesi), Oxfam Italia Intercultura può avvalersi della norma che esclude dalla base di calcolo la quota dell'utile destinata alla copertura di perdite di esercizi precedenti. Pertanto, la quota dell'utile destinata ai fondi mutualistici è pari al 3% di quanto destinato alla Riserva Legale.

Oltre che per la destinazione dell'utile dell'esercizio 2022-23, la Riserva Legale è stata incrementata a seguito della formale rinuncia al rimborso delle quote di capitale pervenuto da alcuni Soci che hanno receduto. L'Assemblea dei Soci ha deliberato di destinare a Riserva Legale gli importi corrispondenti al totale delle azioni che non verranno rimborsate (200 euro).

Le poste del patrimonio netto sono così distinte secondo l'origine, la possibilità di utilizzazione, la distribuibilità e l'avvenuta utilizzazione nei tre esercizi precedenti

Descrizione	Importo	Origine/natura	Possibilità di utilizzazione (eg A,B,C)
Capitale sociale	400.625		B
Riserva Legale	84.016	riserva da utili	B
Riserva Statutaria	22.979	riserva da utili	AB

A: per aumento di capitale
 B: per copertura perdite
 C: per distribuzione ai soci

Nei tre esercizi precedenti a quello in chiusura non sono avvenute distribuzioni o utilizzi di riserve.



FONDI VINCOLATI E FONDI PER RISCHI ED ONERI

I Fondi Vincolati sono costituiti da disponibilità incassate entro il 31.03.2024, rinviate all'anno successivo e vincolate nel loro utilizzo rispetto a contratti, convenzioni e accordi già presi con l'ente finanziatore.

I Fondi Rischi sono stanziati per coprire perdite o debiti di esistenza certa o probabile, dei quali tuttavia alla chiusura dell'esercizio non erano determinabili l'ammontare o la data di sopravvenienza. Nella valutazione dei fondi sono stati rispettati i criteri generali di prudenza e competenza e non si è proceduto alla costituzione di fondi rischi generici privi di giustificazione economica.

Descrizione	31/03/2024	31/03/2023	Variazioni
Fondi Vincolati	337.819	618.536	(280.717)
Fondo Rischi	40.000	30.000	10.000
TOTALE	377.819	648.536	-270.717

FONDI TRATTAMENTO DI FINE RAPPORTO

Il fondo trattamento di fine rapporto viene stanziato per coprire l'intera passività maturata nei confronti dei dipendenti in conformità alla legislazione vigente ed ai contratti collettivi di lavoro. Il fondo accantonato rappresenta l'effettivo debito della Cooperativa verso i dipendenti in forza alla data del 31 marzo 2024, al netto degli eventuali anticipi corrisposti.

Descrizione	31/03/2024	31/03/2023	Variazioni
Fondo Trattamento Fine Rapporto	351.309	354.682	(3.373)
TOTALE	351.309	354.682	-3.373

DEBITI

La seguente tabella illustra il dettaglio dei debiti:

Descrizione	31/03/2024	31/03/2023	Variazioni
Verso soci per finanziamenti entro 12 m.	304.142	301.142	3.000
Verso banche - entro 12 mesi	486.607	605.120	(118.513)
Verso banche - oltre 12 mesi	262.488	270.523	(8.035)
Verso banche - oltre 60 mesi	118.487	176.189	(57.701)
Verso fornitori - entro 12 mesi	229.481	407.798	(178.317)
Verso il Personale	156.834	123.395	33.439
Tributari - entro 12 mesi	64.740	52.751	11.989
Istituti di previdenziali - entro 12 mesi	34.119	52.731	(18.612)
Altri debiti - entro 12 mesi	16.584	64.047	(47.463)
TOTALE	1.673.483	2.053.697	-380.214

I debiti verso soci per finanziamenti sono integralmente costituiti da un finanziamento accordato da OXFAM Italia a favore della Cooperativa. Operando nel settore della Accoglienza e Inclusione Sociale dei Rifugiati e Richiedenti Asilo, Oxfam Intercultura presenta un ciclo finanziario avverso, dato che le uscite di cassa si manifestano costantemente nel tempo, mentre gli incassi avvengono con consistenti ritardi. OXFAM Italia, viceversa, dispone di temporanee eccedenze di liquidità. Il finanziamento ha la durata di un anno (rinnovabile) ed una remunerazione dell'1%.

In merito ai debiti verso banche, la seguente tabella ne illustra il dettaglio:

Descrizione	31/03/2024	31/03/2023	Variazioni
Debiti vs Banche per interessi e competenze	1.256	214	1.042
Debiti vs Banche per anticipi sbf	412.225	527.412	(115.187)
Debiti vs Banche per rate mutuo	73.125	77.493	(4.368)
Debiti verso Banche entro 12 mesi	486.607	605.120	(118.513)
Debiti verso banche oltre 12 mesi	262.488	270.523	(8.035)
Debiti verso banche oltre 60 mesi	118.487	176.189	(57.701)
TOTALE	867.582	1.051.831	-184.250

I debiti verso banche a breve termine sono originati da anticipazioni di contratti e fatture poste in essere per normali esigenze di tesoreria. Accolgono anche le quote capitale da rimborsare nel corso dell'esercizio 2023-24 relative ai finanziamenti in essere e i debiti verso banche relativi a interessi e oneri bancari di competenza dell'esercizio in chiusura, ma addebitati sui conti correnti nell'esercizio successivo.

La seguente tabella fornisce i dettagli dei finanziamenti in essere:

Descrizione	Valore iniziale	Rimborsi effettuati	Debito residuo TOTALE 31/3/2024	di cui:	Debito residuo	Debito residuo
					ENTRO 12 mesi	OLTRE 12 mesi
Mutuo Banca Intesa	100.000	-50.437	49.563		25.468	24.095
Mutuo Banca Etica	450.000	-45.462	404.538		47.657	356.880
TOTALE	550.000	-95.899	454.101		73.125	380.976

I debiti verso fornitori sono generati dall'acquisto di beni e servizi; sono iscritti al netto degli sconti commerciali; gli sconti cassa sono invece rilevati al momento del pagamento.

La voce debiti tributari accoglie solo le passività per imposte certe e determinate.

RATEI E RISCOINTI PASSIVI

Si riferiscono principalmente alle quote di mensilità aggiuntive di competenza dell'esercizio in chiusura. Si segnala che nel 2022-23 alla voce ratei erano stati erroneamente riferiti anche i debiti per ferie e permessi maturati e non goduti al 31 marzo 2023 che nell'esercizio corrente sono stati correttamente registrati alla voce "Debiti verso il Personale":

Descrizione	31/03/2024	31/03/2023	Variazioni
Ratei Passivi	29.424	72.165	(42.741)
TOTALE	29.424	72.165	-42.741

3.3.3 Conto Economico

VALORE DELLA PRODUZIONE

Il valore della produzione è dato dai ricavi caratteristici, dai ricavi generati dal commercio e dagli altri ricavi di natura accessoria e/o non ricorrente.

La seguente tabella fornisce informazioni in merito al soggetto finanziatore:

Descrizione	31/03/2024	31/03/2023	Variazioni
Ricavi da Enti Pubblici	2.174.877	3.187.478	(1.012.600)
Ricavi da Privati	1.014.084	1.166.599	(152.515)
Commercio	517.273	613.344	(96.071)
Altri Ricavi	28.755	8.929	19.826
TOTALE	3.734.989	4.976.350	-1.241.361

Per quanto concerne il dettaglio dei contributi ricevuti da Enti Pubblici nel corso dell'anno solare 2023 (12 mesi) ai sensi della legge 124/2017 si rimanda all'allegato 1.

COSTO DELLA PRODUZIONE

In generale, i costi si riferiscono alle spese di competenza degli esercizi chiusi effettuate in Italia. Sono costituiti dai costi relativi alle attività istituzionali e agli oneri della struttura di supporto. In particolare:

- Risorse umane: personale dipendente, collaborazioni a progetto, collaborazioni occasionali, lavoro interinale;
- Materie prime: merci e prodotti del commercio equo e solidale destinate alla rivendita, costi di stampe, cancelleria, fotocopie e tutto quanto è riferito ad acquisto di materiali;
- Servizi: utenze, servizi vari, professionisti, assicurazioni, viaggi e trasferte;
- Godimento beni di terzi: affitti, noleggi e locazioni di immobili ed attrezzature;
- Ammortamenti: è la quota di ammortamento dei beni inseriti nelle immobilizzazioni materiali e immateriali di competenza dell'anno;
- Oneri diversi di gestione: costi vari ufficio e altre spese generali e amministrative.

Il dettaglio dei costi della produzione per natura è fornito dalla seguente tabella:

Descrizione	31/03/2024	31/03/2023	Variazioni
Costo delle Risorse Umane	1.767.841	1.950.163	- 182.322
Quote Progetti altre Organizzazioni	413.385,57	1.039.541	- 626.156
Merci e Materiale di Consumo	355.386	445.944	- 90.557
Affitti, noleggi e locazioni	156.884	223.566	- 66.682
Vitto e poket money richiedenti asilo	133.205	231.460	- 98.255
Altri Servizi	652.652	867.559	- 214.907
Ammortamenti e svalutazioni	66.436	80.446	- 14.011
Accantonamenti per rischi e spese	10.000	-	10.000
Altre spese generali e amministrative	24.633	32.722	- 8.089
TOTALE	3.580.423	4.871.402	-1.290.978

PROVENTI ED ONERI FINANZIARI

Il dettaglio dei proventi e oneri finanziari è fornito dalla seguente tabella:

Descrizione	31/03/2024	31/03/2023	Variazioni
Interessi passivi Bancari	- 47.710	- 11.580	- 36.130
Interessi passivi su Mutuo	- 8.516	- 13.605	5.089
Interessi passivi diversi	- 3.001	- 3.349	348
Interessi attivi bancari	381	-	381
TOTALE	-58.846	-28.534	-30.693

IMPOSTE SUL REDDITO

Il dettaglio delle imposte sul reddito è fornito dalla seguente tabella:

Descrizione	31/03/2024	31/03/2023	Variazioni
Imposta IRAP	27.101	26.815	286
TOTALE	27.101	26.815	286

...

Il presente bilancio, composto da Stato patrimoniale, Conto economico e Nota integrativa, rappresenta in modo veritiero e corretto la situazione patrimoniale e finanziaria nonché il risultato economico dell'esercizio e corrisponde alle risultanze delle scritture contabili.

3.4 Proposta di destinazione del risultato economico netto

Signori Soci,

L'Esercizio di Bilancio chiuso al 31 marzo 2024 registra un avanzo di gestione prima del calcolo delle imposte di Euro 95.720. Considerando che le imposte sono pari a Euro 27.101, il risultato è un avanzo di gestione positivo e pari a Euro 68.618.

In merito alla quota dell'utile d'esercizio da destinare ai fondi mutualistici per la promozione e lo sviluppo della cooperazione (art. 11 della Legge 59/92), date le perdite pregresse sofferte negli esercizi chiusi al 31 dicembre 2018 e al 31 marzo 2020 (15 mesi), Oxfam Italia Intercultura può avvalersi della norma che esclude dalla base di calcolo la quota dell'utile destinata alla copertura di perdite di esercizi precedenti. Pertanto, la quota dell'utile destinata ai fondi mutualistici è pari al 3% di quanto destinato alla Riserva Legale³.

Nel ringraziare il Collegio Sindacale, il team della Società di Revisione e i dipendenti tutti per la collaborazione prestata, Vi invitiamo ad approvare il bilancio di esercizio chiuso al 31 marzo 2024 costituito dallo stato patrimoniale, dal conto economico, dal rendiconto finanziario e dalla nota integrativa e vi proponiamo di destinare l'avanzo di gestione come illustrato dalla seguente tabella:

Proposta di destinazione dell'Utile d'esercizio	%	Euro
Quota destinata alla Riserva Legale	30%	20.586
Quota destinata ai fondi mutualistici per la promozione e lo sviluppo della cooperazione	1%	618
Quota destinata alla Riserva Statutaria	69%	47.415
Totale Utile d'Esercizio		68.618

Si propone, inoltre, di destinare l'importo appena destinato a riserva statutaria, pari a Euro 47.415, a riduzione parziale delle perdite pregresse di esercizi precedenti.

Il Presidente del Consiglio di Amministrazione

Roberto Enrico Barbieri

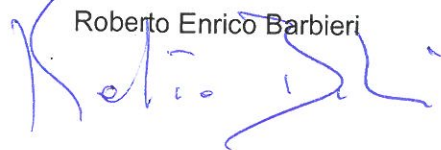

³ La Commissione Centrale delle Cooperative, nell'adunanza del 27 febbraio 2019, con apposito parere in via di emanazione, ha precisato che non è corretto l'impiego diretto di tutti gli utili a copertura delle perdite pregresse in quanto devono comunque essere sempre assolte le destinazioni obbligatorie a riserva legale (30%) e ai Fondi Mutualistici (3% sulla quota destinata a riserva legale).

3.5 ALLEGATO 1 - Contributi ricevuti da pubbliche amministrazioni anno 2023 - ex legge 124/2017

DATA INCASSO	IMPORTO	SOGGETTO EROGANTE	CAUSALE
11/01/2023	123.810	COMUNE DI SAN CASCIANO	Incasso Comune Di San Casciano N.157-22
17/01/2023	2.086	MEYER AOU	Incasso Meyer Aou Ft Prot 164-165-166-167-168/22
18/01/2023	28.581	SOCIETA DELLA SALUTE COESO	Incasso Societa Della Salute Coeso Ft 176-183/22
26/01/2023	70	ASL TOSCANA CENTRO	Incasso Asl Toscana Centro Ft Prot 178/22
26/01/2023	1.011	MEYER AOU	Incasso Meyer Aou Ft Prot 124-125/23
30/01/2023	367	REGIONE TOSCANA	Ricezione Contributo Su Tirocinio Da Regione Toscana
30/01/2023	1.433	REGIONE TOSCANA	Ricezione Contributo Su Tirocinio Da Regione Toscana
02/02/2023	170	ASL TOSCANA CENTRO	Incasso Asl Toscana Centro Ft Prot 4/23
13/02/2023	151	AOU CAREGGI	Incasso Aou Careggi Ft Prot 169-170/22
15/02/2023	1.965	COMUNE DI SAN GIOVANNI	Incasso Comune Di San Giovanni Ft Prot 6/23
20/02/2023	35	ASL TOSCANA CENTRO	Incasso Asl Toscana Centro Ft Prot 20/23
20/02/2023	27	ASL TOSCANA CENTRO	Incasso Asl Toscana Centro Ft Prot 22-24-25/23
23/02/2023	14	ASL TOSCANA CENTRO	Incasso Asl Toscana Centro Ft Prot 21-23/23
03/03/2023	1.140	IC SEVERI	Incasso Ic Severi Ft Prot 17/23
06/03/2023	16.632	COMUNE DI FIRENZE	Incasso Comune Di Firenze Ft Prot 31/23
16/03/2023	480	IST ALDI	Incasso Ist Aldi Ft Prot 27/23
17/03/2023	757	SDS SENESE	Incasso Sds Senese Ft Prot 35/23
17/03/2023	1.500	I.C. ORSINO ORSINI	Incasso I.C. Orsino Orsini Ft Prot 28/23
22/03/2023	9.523	COMUNE MONTEVARCHI	Incasso Comune Montearchi Ft Prot 3/23
22/03/2023	489	AOU CAREGGI	Incasso Aou Careggi Ft Prot 11/23
27/03/2023	205	IC SEVERI	Incasso Ic Severi Ft Prot 52/23
28/03/2023	1.520	IC SEVERI	Incasso Ic Severi Ft Prot 18/23
28/03/2023	429	MEYER AOU	Incasso Meyer Aou Ft Prot 13/23
30/03/2023	1.173	SDS SENESE	Incasso Sds Senese Ft Prot 46/23
30/03/2023	660	I.C. GROSSETO	Incasso I.C. Grosseto 4 Ft Prot 43/23
31/03/2023	96.901	UNIONE COMUNI EMPOLESE VALDELSA	Incasso Unione Comuni Empolese Valdelsa Ft Prot 40/23
03/04/2023	21.654	COMUNE DI SIRACUSA	83/21 Ricezione Contributo Da Comune Di Siracusa
11/04/2023	228.571	ASL NORD OVEST	Incasso Asl Nord Ft Prot 32/23
11/04/2023	2.138	ASL NORD OVEST	Incasso Asl Nord Ovest Ft Prot 12/23
14/04/2023	360	IC SOLVAY	Incasso Ic Solvay Ft Prot 56/23
18/04/2023	20.891	SOCIETA DELLA SALUTE COESO	Incasso Coeso Societa Della Salute Ft Prot 14-16/23
27/04/2023	528	UNIONE CHIANTI F.NO	Incasso Unione Chianti F.No Ft Prot 58/23
03/05/2023	50	ISPRO	Incasso Ispro Ft Prot 49-50/23
04/05/2023	845	SDS SENESE	Incasso Sds Senese Ft Prot 60/23
05/05/2023	123.810	COMUNE CASTIGLION FIBOCCHI	Incasso Comune Castiglion Fibocchi Ft Prot 26/23
08/05/2023	62.055	MEYER AOU	Incasso Meyer Aou Ft Prot 53/23
26/05/2023	35	LICEI GIOVANNI	Incasso Licei Giovanni Ft Prot 71/23
26/05/2023	88	IC GIOVANNI XXIII	Incasso Ic Giovanni Xxiii Ft Prot 70/23
26/05/2023	600	I.C. GROSSETO 1	Incasso I.C. Grosseto 1 Ft Prot 29/23
07/06/2023	3.609	UNIONE DEI COMUNI MONTANI	Incasso Unione Dei Comuni Montani Ft Prot 57/23
08/06/2023	9.524	COMUNE DI PIOMBINO	Incasso Comune Di Piombino Ft Prot 81/23
08/06/2023	3.077	MEYER AOU	Incasso Meyer Aou Ft Prot 62-63/23
12/06/2023	11.199	UNIONE COMUNI EMPOLESE VALDELSA	Incasso Unione Comuni Empolese Valdelsa Ft Prot 89/23
12/06/2023	151.579	UNIONE COMUNI EMPOLESE VALDELSA	Incasso Unione Dei Comuni Empolese Valdelsa Ft Prot 82/23
12/06/2023	165	ASL TOSCANA CENTRO	Incasso Asl Toscana Centro Ft Prot 65-66-67/23
13/06/2023	375	I.C. BORSI	Incasso I.C. Borsi Ft Prot 30/23
15/06/2023	40.492	ASL SUD EST	Incasso Usl Sud Est Ft Prot 51/23



DATA INCASSO	IMPORITO	SOGGETTO EROGANTE	CAUSALE
15/06/2023	3.111	COMUNE DI FIRENZE	Incasso Comune Di Firenze Ft Prot 94/23
15/06/2023	18.380	UNIVERSITA DI VALENCIA	137/21 Ricezione Contributo Da Università Di Valencia
26/06/2023	6.786	SOCIETA DELLA SALUTE COESO	Incasso Societa' Della Salute - Coeso Ft Prot 61/23
27/06/2023	39.317	ASL SUD EST	Incasso Usl Sud Est Ft Prot 54/23
28/06/2023	95.238	COMUNE CASTIGLION FIBOCCHI	Incasso Comune Cast Fibocchi Ft Prot 77/23
03/07/2023	80	IC CESALPINO	Incasso Ic Cesalpino Ft Prot 98/23
03/07/2023	55.008	COMUNE CASTIGLION FIBOCCHI	Incasso Comune Cast Fibocchi Ft Prot 76/23
04/07/2023	180	IST COMPR ANGHIAI	Incasso Ist Compr Anghiai Ft Prot 97/23
05/07/2023	243	AOU CAREGGI	Incasso Aou Careggi Ft Prot 78/23
07/07/2023	200	ISS GIOVAGNOLI SANSEPOLCRO	Incasso Iss Giovagnoli Sansepolcro Ft Prot 96/23
07/07/2023	114.286	ASL NORD OVEST	Incasso Asl Nord Ft Prot 91/23
11/07/2023	83.059	EUROPEAN COMMISSION	46/19 Ricezione Contributo Da European Commission
18/07/2023	475	IST OMNICOMPR FANFANI	Incasso Ist Omnicompr Fanfani Ft Prot 101/23
19/07/2023	645	IC SEVERI	Incasso Ic Severi Ft Prot 103/23
21/07/2023	402	IST SUP SANITA'	Ist Sup Sanita' Ft Prot 83/23
27/07/2023	7.377	COMUNE DI CECINA	Incasso Comune Di Cecina Ft Prot 73/23
02/08/2023	104.762	COMUNE DI S.CASCIANO	Incasso Comune Di S. Casciano Ft Prot 75/23
04/08/2023	2.196	COESO	99/20 Ricezione Contributo Da Coeso
04/08/2023	7.742	COESO	37/19 Ricezione Contributo Coeso
07/08/2023	812	ASL NORD OVEST	Incasso Asl Nord Ovest Ft Prot 74/23
10/08/2023	23.757	COMUNE DI FIRENZE	Incasso Comune Di Firenze Ft Prot 93/23
10/08/2023	14.550	ASL SUD EST	Incasso Asl Sud Est Ft 79-80/23
10/08/2023	13.181	ASL NORD OVEST	Incasso Asl Nord Ft Prot 84/23
10/08/2023	5.324	ASL NORD OVEST	Incasso Asl Nord Ft Prot 88/23
23/08/2023	105	IST. COMP. IV NOVEMBRE	Incasso Ist. Comp. Iv Novembre Ft Prot 99/23
01/09/2023	288	IST. COMP. PIER DELLA FRANCESCA	Incasso Ist. Comp. Pier Della Francesca Ft Prot 102/23
12/09/2023	46.465	ASL SUD EST	Incasso Asl Sud Est Ft Prot 86/23
25/09/2023	67	COMUNE DI SAN GIOVANNI	Incasso Comune Di San Giovanni Ft Prot 115/23
25/09/2023	1.333	COMUNE DI SAN GIOVANNI	Incasso Comune Di San Giovanni Ft Prot 115/23
28/09/2023	11.004	PREFETTURA DI VICENZA	143/22 Contributo Ricevuto Da Prefettura Di Vicenza
16/10/2023	30.060	UNIONE COMUNI EMPOLESE VALDELSA	Incasso Unione Comuni Empolese Valdeisa Ft Prot 123/23
16/10/2023	1.814	UNIONE COMUNI EMPOLESE VALDELSA	Incasso Unione Comuni Empolese Valdeisa Ft Prot 123/23
30/10/2023	7.661	COMUNE DI SIRACUSA	204/22 Ricezione Contributo Da Comune Di Siracusa
03/11/2023	159	AOU CAREGGI	Incasso Aou Careggi Ft Prot 117/23
08/11/2023	3.111	COMUNE DI FIRENZE	Incasso Comune Di Firenze Ft Prot 132/23
20/11/2023	1.490	ASL NORD	Incasso Asl Nord Ft Prot 118/23
20/11/2023	114.286	ASL NORD	Incasso Asl Nord Ft Prot 119/23
22/11/2023	6.716	WESTFALISCHE HOCSCHULE	16/20 Ricezione Contributi Da Westfalische Hochschule
30/11/2023	72.113	UNIONE COMUNI EMPOLESE	Incasso Unione Comuni Empolese Ft Prot 126/23
30/11/2023	18.298	UNIONE COMUNI EMPOLESE	Incasso Unione Comuni Empolese Ft Prot 134/23
07/12/2023	264	UNIONE CHIANTI F.NO	Incasso Unione Chianti F.No Ft Prot 141/23
13/12/2023	2.262	COMUNE DI FIRENZE	Incasso Comune Di Firenze Ft Prot 152/23
13/12/2023	94.528	COMUNE CAST FIBOCCHI	Incasso Comune Cast Fibocchi Ft Prot 135/23
13/12/2023	87.762	COMUNE CAST FIBOCCHI	Incasso Comune Cast Fibocchi Ft Prot 136/23
15/12/2023	158	ASL TOSCANA CENTRO	Incasso Asl Toscana Centro Ft Prot 137-138-139/23
20/12/2023	38.803	COMUNE S. CASCIANO	Incasso Comune S. Casciano Ft Prot 155/23
27/12/2023	92.028	COMUNE S. CASCIANO	Incasso Comune Di S. Casciano Ft Prot 153/23
27/12/2023	37.058	COMUNE S. CASCIANO	Incasso Comune Di S. Casciano Ft Prot 153/23
27/12/2023	684	UNIONE COMUNI EMPOLESE	Incasso Unione Comuni Empolese Ft Prot 151/23



